Estratégia Concursos

Aula 27

Polícia Federal (Agente de Polícia) Passo Estratégico de Informática - Prof Diego Carvalho

Autor:
Diego Carvalho

09 de Abril de 2025

98276239072 - FABIANO CARBONELL DA SILVA

Índice

1) O que é mais cobrado no assunto - LibreOffice Impress - CEBRASPE 3

2) Roteiro de Revisão - LibreOffice Impress 4

3) Aposta Estratégica - LibreOffice Impress 9

4) Questões Estratégicas - Libreoffice Impress - CEBRASPE 10

5) Questionário de Revisão - LibreOffice Impress 16

6) Lista de Questões Estratégicas - LibreOffice Impress - CEBRASPE 23

7) Gabarito de Questões Estratégicas - LibreOffice Impress - CEBRASPE 26

8) Referências Bibliográficas - LibreOffice Impress 27

98276239072 - FABIANO CARBONELL DA SILVA

O QUE É MAIS COBRADO DENTRO DO ASSUNTO?

Considerando os tópicos que compõem o nosso assunto, possuímos a seguinte distribuição percentual:

TÓPICO	% DE COBRANÇA [CEBRASPE]
Interface Gráfica	<1%
Menu Arquivo	11%
Menu Editar	04%
Menu Exibir	02%
Menu Inserir	08%
Menu Formatar	07%
Menu Slide	17%
Menu Apresentação de Slides	18%
Menu Ferramentas	07%
Menu Janela	<1%
Menu Ajuda	<1%
Lista de Atalhos	26%

98276239072 - FABIANO CARBONELL DA SILVA

Roteiro de Revisão e Pontos do Assunto que Merecem Destaque

A ideia desta seção é apresentar um roteiro para que você realize uma revisão completa do assunto e, ao mesmo tempo, destacar aspectos do conteúdo que merecem atenção.

LIBREOFFICE WRITER

Trata-se do processador de texto do pacote LibreOffice, uma alternativa de código aberto ao Microsoft Word. Ele permite criar, editar e formatar documentos de maneira eficiente, suportando formatos como ODT (nativo) e DOCX. O Writer oferece funcionalidades avançadas, como controle de estilos, revisão de texto, mala direta, e suporte para documentos complexos, como relatórios e livros. É uma solução gratuita e robusta, amplamente utilizada para criação de documentos profissionais e acadêmicos.

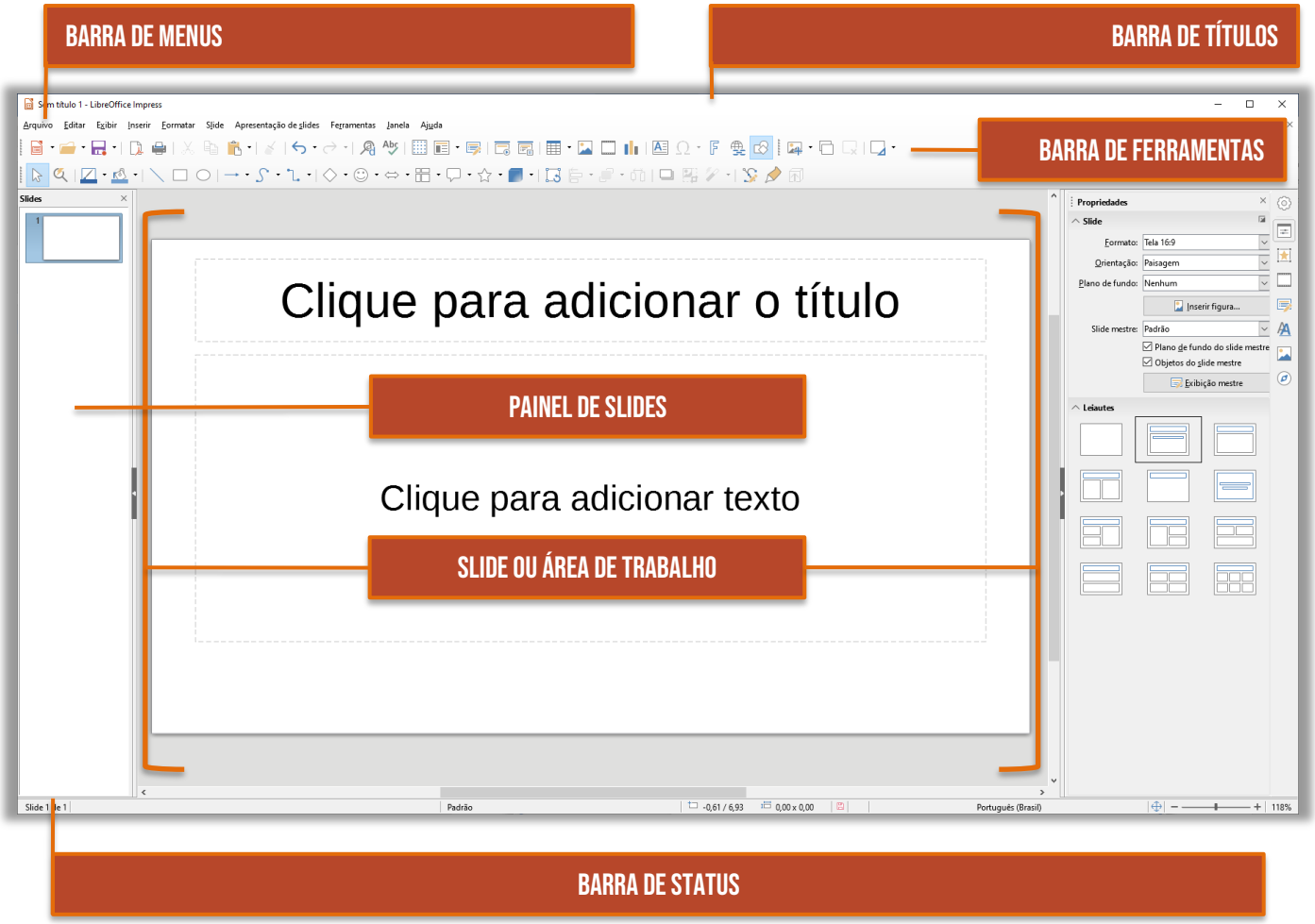

MENU	DESCRIÇÃO
ARQUIVO	Contém os comandos que se aplicam a toda a apresentação, como Abrir, Salvar e Exportar como PDF.
EDITAR	Contém os comandos para a edição da apresentação, tais como Desfazer, Localizar e Substituir, Recortar, Copiar e Colar.

98276239072 - FABIANO CARBONELL DA SILVA

EXIBIR	Contém alguns comandos para controle da exibição da apresentação, tais como exibição de slides, barras, régua, grade, guias, anotações, etc.
INSERIR	Contém comandos para inserção de elementos em sua apresentação, como tabelas, links, slides, figuras, objetos, gráficos, etc.
FORMATAR	Contém comandos, como modelos e layout de slides, estilos e formatação, agrupamento, caracteres, parágrafos, entre outros.
FERRAMENTAS	Contém funções como Ortografia e Gramática, Personalizar e Opções.
APRESENTAÇÃO DE SLIDES	Contém comandos para visualizar apresentação de slides, configurar apresentação, cronometrar, ocultar slides, etc.
JANELA	Contém comandos de exibição da janela.
AJUDA	Contém atalhos para os arquivos de Ajuda do LibreOffice, O que é isso? E informações sobre o programa.

PROPRIEDADES	Permite configurar formato, orientação, plano de fundo de slides e a organização dos campos de texto do leiaute dos slides.
TRANSIÇÃO DE SLIDES	Fornece acesso a um número de opções de transição de slides. O padrão é definido como Sem Transição, em que o slide seguinte substitui o existente. No entanto, muitas transições adicionais estão disponíveis. Você também pode especificar a velocidade de transição (Lenta, Média, Rápida), escolher entre uma transição automática ou manual, e escolher quanto tempo o slide selecionado será mostrado (somente transição automática).
ANIMAÇÃO	Uma variedade de animações pode ser usada para realçar ou melhorar diferentes elementos de cada slide. A seção Animação personalizada fornece uma maneira fácil para adicionar, alterar, ou remover animações.
SLIDES MESTRES	Define o estilo de página (slide) para sua apresentação. O Impress inclui vários modelos de páginas mestras (slide mestre). Um deles – Padrão – é branco, e o restante tem um plano de fundo e estilo de texto.
ESTILOS	Permite editar e aplicar estilos gráficos e criar estilos novos, mas você só pode editar os estilos de apresentação existentes. Quando você edita um estilo, as alterações são aplicadas automaticamente a todos os elementos formatados com este estilo em sua apresentação. Se você quiser garantir que os estilos em um slide específico não sejam atualizados, crie uma nova página mestra para o slide.
GALERIAS	Abre a galeria Impress, onde você pode inserir um objeto em sua apresentação, quer seja como uma cópia ou como um link. Uma cópia de um objeto é independente do objeto original. Alterações para o objeto original não têm efeito sobre a cópia. Uma ligação permanece dependente do objeto original. Alterações no objeto original também são refletidas no link.
NAVEGADOR	Abre o navegador Impress, no qual você pode mover rapidamente para outro slide ou selecionar um objeto em um slide. Recomenda-se dar nomes significativos aos slides e objetos em sua apresentação para que você possa identificá-los facilmente quando utilizar a navegação.

98276239072 - FABIANO CARBONELL DA SILVA

COMANDO	DESCRIÇÃO
NOVO SLIDE	Adiciona um novo slide após o slide selecionado.
DUPLICAR SLIDE	Cria uma cópia do slide selecionado e coloca o novo slide imediatamente após o slide selecionado.
EXCLUIR SLIDE	Exclui o slide selecionado.
RENOMEAR SLIDE	Permite renomear o slide selecionado.
LAYOUT DE SLIDE	Permite alterar o layout do slide selecionado.
TRANSIÇÃO DE SLIDE	Permite alterar a transição do slide selecionado. – Para um slide, selecione um slide e adicione a transição desejada.
OCULTAR SLIDE	Quaisquer slides que estão ocultos não são mostrados na apresentação de slides.
CORTAR	Remove o slide selecionado e o salva na área de transferência.
COPIAR	Copia o slide selecionado para a área de transferência sem removê-lo.
COLAR	Insere um slide a partir da área de transferência após o slide selecionado.

INFORMAÇÃO	DESCRIÇÃO
ÁREA DE INFORMAÇÃO	Muda de acordo com a seleção. Ex: se for selecionada uma Área de Texto, será apresentado Parágrafo, Linha e Coluna; se forem selecionados gráficos ou planilhas, serão apresentados nomes dos objetos; se for selecionada um Gráfico, será apresentado o bitmap com a transparência selecionada.
POSIÇÃO DO CURSOR	A posição do cursor ou do canto superior esquerdo da seleção medida a partir do canto superior esquerdo do slide, seguido pela largura e altura da seleção ou caixa de texto onde o cursor está localizado.
ALTERAÇÕES NÃO SALVAS	Um sinalizador indica que o arquivo precisa ser salvo. Clicando duas vezes sobre este sinalizador abre a caixa de diálogo salvar arquivo.

98276239072 - FABIANO CARBONELL DA SILVA

ASSINATURA DIGITAL	Um indicador que indica se o documento é assinado digitalmente. Depois que o arquivo foi salvo, clicando duas vezes sobre este indiciador abre-se a caixa de diálogo assinaturas digitais.
NÚMERO DO SLIDE	O número do slide atual mostrado na Área de trabalho e o número total de slides na apresentação.
ESTILO DO SLIDE	O estilo associado com o slide, abas folheto, ou notas atualmente na Área de trabalho. Clicando duas vezes sobre o nome do estilo, abre a caixa de diálogo Modelos de Slide.
CONTROLE DESLIZANTE DE ZOOM	Ajusta a porcentagem de zoom da Área de trabalho mostrada.
PORCENTAGEM DE ZOOM	Indica a porcentagem de zoom da Área de trabalho mostrada. Clicando duas vezes sobre a porcentagem de zoom abre-se a caixa de diálogo Zoom e visualização do layout

ATALHOS IMPORTANTES	DESCRIÇÃO
F2	Editar o texto.
F3	Entrar no grupo.
CTRL + F3	Sair do grupo.
SHIFT + F3	Duplicar.
F4	Posição e tamanho.
F5	Exibir apresentação de slides a partir do primeiro slide.
SHIFT + F5	Exibir apresentação de slides a partir do slide atual.
CTRL + SHIFT + F5	Navegador.
F7	Verificação ortográfica.
CTRL + F7	Dicionário de sinônimos.
F8	Editar pontos.

98276239072 - FABIANO CARBONELL DA SILVA

CTRL + SHIFT + F8	Ajustar o texto ao quadro.
ESC	Finalizar a apresentação.
Barra de espaço ou → ou ↓ ou Page Down ou Enter ou Return ou N	Reproduzir o próximo efeito (se houver, caso contrário ir para o próximo slide).
ALT + PAGE DOWN	Ir para o próximo slide sem reproduzir os efeitos.
[NÚMERO] + ENTER	Digite o número de um slide e pressione Enter para ir para o slide.
← ou ↑ ou Page Up ou Backspace ou P	Reproduz o efeito anterior novamente. Se não houver efeito anterior nesse slide, exibir slide anterior.
ALT + PAGE UP	Ir para o slide anterior sem reproduzir os efeitos.
HOME	Saltar para o primeiro slide da apresentação.
END	Saltar para o último slide da apresentação.
CTRL + PAGE UP	Ir para o slide anterior.
CTRL + PAGE DOWN	Ir para o próximo slide.
B OU .	Exibir tela em preto até o próximo evento de tecla ou da roda do mouse.
W OU ,	Exibir tela em branco até o próximo evento de tecla ou da roda do mouse.
CTRL + O	Abre uma apresentação.
CTRL + A	Seleciona tudo.
CTRL + S	Salva uma apresentação.

98276239072 - FABIANO CARBONELL DA SILVA

APOSTA ESTRATÉGICA

A ideia desta seção é apresentar os pontos do conteúdo que mais possuem chances de serem cobrados em prova, considerando o histórico de questões da banca em provas de nível semelhante à nossa, bem como as inovações no conteúdo, na legislação e nos entendimentos doutrinários e jurisprudenciais.

Eu listei abaixo os pontos com maior probabilidade de cobrança no contexto de **LibreOffice Impress**. Estas são as minhas apostas:

1. Eu aposto em questões que questionem como a Área de Trabalho no LibreOffice Impress oferece **diferentes visualizações**, sendo a visualização Normal a principal para trabalhar com slides individuais.

2. Vale a pena revisar como a **Visualização de Estrutura de Tópicos** exibe apenas o texto contido nas caixas de texto padrão, omitindo objetos de desenho e nomes de slides.

3. Eu acredito que pode aparecer uma questão sobre a **Visualização de Notas**, que permite adicionar anotações para um slide, as quais não são vistas pelo público durante a apresentação.

4. Eu aposto em questões que abordem a função da **Visualização de Folheto** para configurar o layout de impressão, permitindo a escolha entre 1, 2, 3, 4, 6 ou 9 slides por página.

5. Uma questão comum seria sobre a **Visualização de Classificador de Slides**, que exibe todas as miniaturas de slides, facilitando o trabalho com grupos de slides ou slides individuais.

6. Vale revisar como a **Barra Lateral** possui seções como **Propriedades**, **Transição de Slides** e **Animação**, permitindo editar e personalizar aspectos dos slides e suas transições.

7. Eu aposto em questões sobre a funcionalidade da seção **Slides Mestres**, que define o estilo de página (slide) e serve como modelo para criar outros slides com características de formatação padronizadas.

8. Eu acredito que pode aparecer uma questão sobre o **Painel de Slides**, que contém miniaturas dos slides e permite realizar operações como adicionar, excluir, duplicar ou ocultar slides.

9. Uma questão comum seria sobre a lista de atalhos, com destaque para a tecla **F5**, que inicia a apresentação de slides a partir do primeiro slide, e **SHIFT + F5**, que inicia a partir do slide atual.

10. Eu também revisaria o conceito de **Transição de Slides** na Barra Lateral, que permite especificar o tipo e a velocidade da transição entre slides, com opções como transição automática ou manual.

98276239072 - FABIANO CARBONELL DA SILVA

QUESTÕES ESTRATÉGICAS

Nesta seção, apresentamos e comentamos uma amostra de questões objetivas selecionadas estrategicamente: são questões com nível de dificuldade semelhante ao que você deve esperar para a sua prova e que, em conjunto, abordam os principais pontos do assunto.

A ideia, aqui, não é que você fixe o conteúdo por meio de uma bateria extensa de questões, mas que você faça uma boa revisão global do assunto a partir de, relativamente, poucas questões.

1. (CESPE / IFF – 2018)

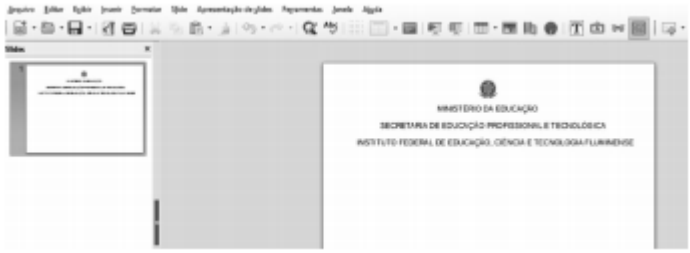

Na situação da figura precedente, que ilustra parte da janela de edição de uma apresentação no LibreOffice Impress 5.3, ao clicar com o mouse no botão T e, em seguida, clicar em qualquer parte na área em branco do eslaide atual, o usuário insere, nesse eslaide,

a) uma caixa de texto.
b) uma figura.
c) uma tabela.
d) um link.
e) um gráfico.

Comentários:

(a) Correto. O botão exibido na imagem, com a letra "T", é o ícone para inserir uma caixa de texto no LibreOffice Impress. Ao clicar nele e em seguida na área em branco do slide, o usuário poderá adicionar uma nova caixa de texto; (b) Errado. O botão para inserir uma figura tem um ícone específico, geralmente representado por uma imagem ou foto; (c) Errado. Para inserir uma tabela, há outro botão específico com o ícone de grade ou tabela; (d) Errado. A inserção de links é feita por meio de um botão com o símbolo de corrente ou por meio de menus específicos; (e) Errado. O botão para inserir gráficos é representado por um ícone que se assemelha a um gráfico de barras ou de pizza.

Gabarito: Letra A

2. (CESPE / INSS – 2016) Em um texto ou imagem contido em eslaide que esteja em edição no programa Libre Office Impress, é possível, por meio da opção Hyperlink, criar um link que permita o acesso a uma página web.

98276239072 - FABIANO CARBONELL DA SILVA

Comentários:

Perfeito! Basta selecionar o texto ou imagem, acessar o Menu Inserir > Hiperlink e inserir o endereço do link.

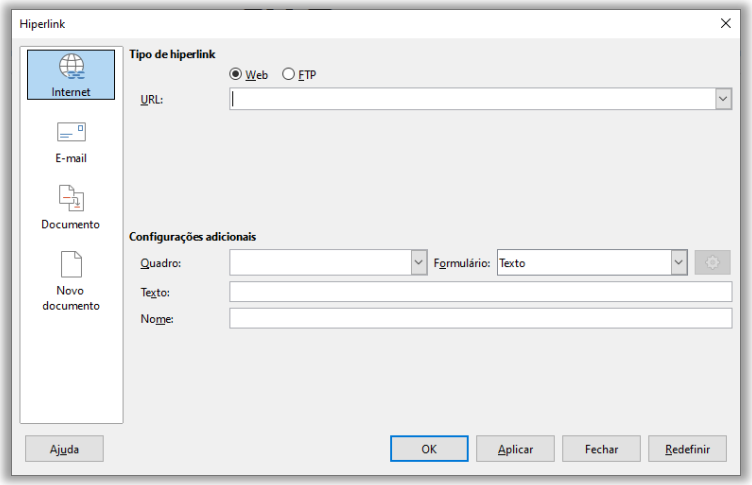

Gabarito: Correto

3. (CESPE / TJ SE - 2014) Ao se configurar um eslaide mestre no aplicativo Impress do pacote BrOffice, a configuração desse eslaide será aplicada a todos os eslaides da apresentação em aberto.

Comentários:

O Slide Mestre é o slide que contém características que serão replicadas em outros slides da apresentação funcionando como um modelo e sendo utilizado para criar outros slides semelhantes.

Gabarito: Correto

4. (CESPE / TC-DF – 2014) Após elaborar uma apresentação de eslaides no Impress, o usuário poderá exportá-la para o formato pdf, opção que permite a anexação da apresentação a um documento em formato pdf e sua leitura por qualquer editor de textos.

Comentários:

É realmente possível exportar uma apresentação para o formato PDF, no entanto esse formato não pode ser lido por qualquer editor de texto.

98276239072 - FABIANO CARBONELL DA SILVA

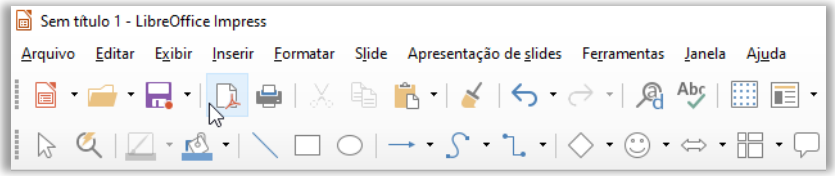

Gabarito: Errado

(CESPE / TELEBRÁS – 2013) No BrOffice Impress, caso se selecione o modo de exibição de eslaides em estrutura de tópicos, apenas os textos dos eslaides serão exibidos.

Comentários:

O modo de exibição em estrutura de tópicos realmente apresenta apenas os textos dos eslaides

Gabarito: Correto

5. (CESPE / ANTT – 2013)

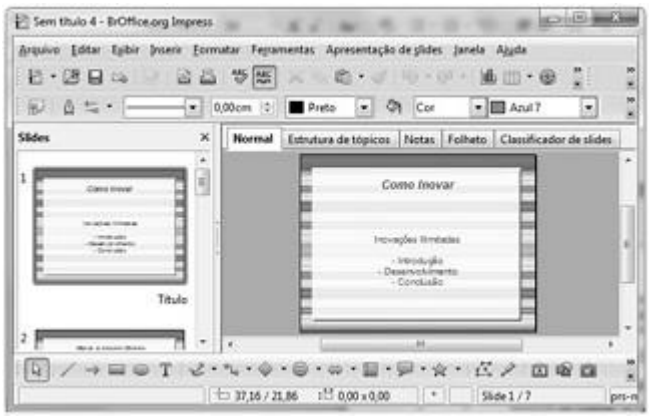

Tendo em vista a figura acima, que apresenta uma janela do BrOffice Impress. Ao clicar-se o botão , será aberto o navegador configurado como padrão, o que permite o acesso à Internet ao mesmo tempo em que se utiliza o Impress.

Comentários:

Na verdade, esse ícone permite inserir um hyperlink em algum elemento da apresentação.

98276239072 - FABIANO CARBONELL DA SILVA

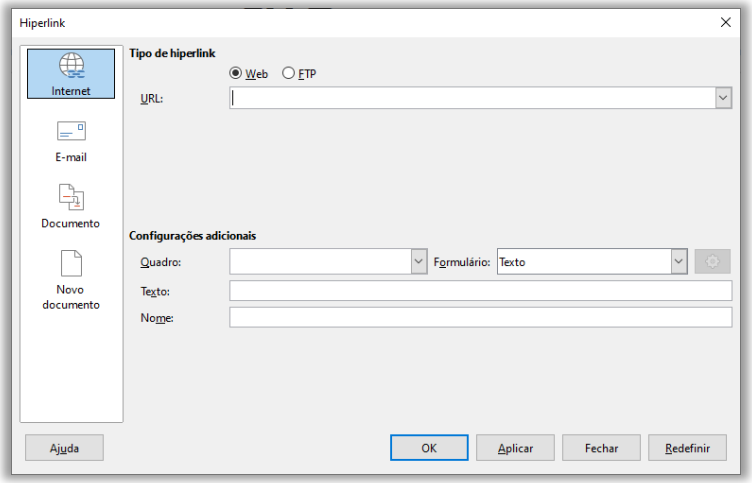

Gabarito: Errado

6. (CESPE / PC AL - 2012) Para iniciar a configuração de um eslaide mestre no aplicativo Impress do BrOffice, deve-se clicar Slide mestre e, em seguida, Formatar.

Comentários:

Para acessá-lo, deve-se acionar a opção Exibir > Mestre > Slide Mestre.

Gabarito: Errado

7. (CESPE / ANCINE - 2012) Os aplicativos PowerPoint do MSOffice e Impress do BrOffice têm finalidades e funcionalidades semelhantes: ambos permitem elaborar um conjunto de eslaides de apresentação de informações em tela de projeção.

Comentários:

Tanto Powerpoint quanto Impress realmente permitem elaborar um conjunto de eslaides de apresentação de informações em tela de projeção.

Gabarito: Correto

8. CESPE / EBC - 2011) O aplicativo Impress permite exportar uma apresentação ou desenho para diferentes formatos, mas não para os formatos SVM, EPS e PBM.

Comentários:

Os formatos suportados são: HTML, XHTML, SWF, BMP, EMF, EPS, GIF, JPEG, PNG, SVG, TIFF, WMF e PDF.

Gabarito: Errado

98276239072 - FABIANO CARBONELL DA SILVA

9. (CESPE / CORREIOS - 2011) No aplicativo Impress, do pacote BrOffice.org, para se inserir um novo eslaide na apresentação que esteja sendo editada, é necessário realizar a seguinte sequência de ações: clicar o menu Arquivo; clicar a opção Novo e, por fim, clicar a opção Slide.

Comentários:

Para inserir um novo Slide na apresentação do Impress, é necessário abrir o Menu Inserir e escolher a opção Slide.

Gabarito: Errado

10. (CESPE / CNPQ - 2011) O Impress é um software do BrOffice, semelhante ao PowerPoint, do Microsoft Office, utilizado para criar eslaides para apresentações por meio de um computador.

Comentários:

O Impress é um software de apresentação – semelhante ao MS-Powerpoint – capaz de criar slides que contenham vários elementos diferentes, incluindo texto, listas com marcadores e numeração, tabelas, gráficos e uma vasta gama de objetos gráficos tais como clipart, desenhos e fotografias.

Gabarito: Correto

11. (CESPE / TRT RN - 2011) Na edição de slides, o Impress, do BrOffice, permite que os slides sejam visualizados em estrutura de tópicos contendo apenas os textos dentro dos slides, para facilitar a edição ou revisão de conteúdo.

Comentários:

Esse é modo de exibição chamado Estrutura de Tópicos e ele realmente permite que os slides sejam visualizados em estrutura de tópicos contendo apenas os textos dentro dos slides, para facilitar a edição ou revisão de conteúdo.

Gabarito: Correto

12. CESPE / MPU - 2010) A opção Estrutura de tópicos do menu Exibir do Impress permite fazer a conversão de um texto que foi digitado em forma de parágrafos dentro da caixa para a exibição em forma de tópicos, construídos a partir de cada frase isolada por um ponto final.

Comentários:

A questão está quaaaaaase certa! É possível a conversão de um texto que foi digitado em forma de parágrafos dentro da caixa para a exibição em forma de tópicos, no entanto a conversão ocorre automaticamente ao reconhecer parágrafos e, não, frases isoladas por pontos.

98276239072 - FABIANO CARBONELL DA SILVA

Gabarito: Errado

13. (CESPE / MPS - 2010) Para exibir um slide mestre no Microsoft PowerPoint ou no BR Office.org Impress, deve-se clicar, sucessivamente, o menu Exibir, a opção Mestre e a subopção Slide Mestre.

Comentários:

O Menu Exibir contém alguns comandos para controle da exibição do documento. Dentre esses comandos, nós temos o Slide Mestre – que é tema de diversas questões de prova e, por essa razão, nós vamos detalhá-lo mais! Para acessá-lo, deve-se acionar a opção Exibir > Mestre > Slide Mestre.

Gabarito: Correto

14. (CESPE / BRB - 2010) O Impress é capaz de exportar uma apresentação para o formato PDF.

Comentários:

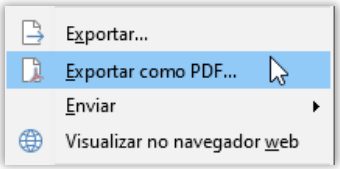

O Impress é capaz de exportar uma apresentação para diversos formatos, inclusive PDF.

Gabarito: Correto

98276239072 - FABIANO CARBONELL DA SILVA

Questionário de Revisão e Aperfeiçoamento

A ideia do questionário é elevar o nível da sua compreensão no assunto e, ao mesmo tempo, proporcionar uma outra forma de revisão de pontos importantes do conteúdo, a partir de perguntas que exigem respostas subjetivas.

São questões um pouco mais desafiadoras, porque a redação de seu enunciado não ajuda na sua resolução, como ocorre nas clássicas questões objetivas.

O objetivo é que você realize uma autoexplicação mental de alguns pontos do conteúdo, para consolidar melhor o que aprendeu ;)

Além disso, as questões objetivas, em regra, abordam pontos isolados de um dado assunto. Assim, ao resolver várias questões objetivas, o candidato acaba memorizando pontos isolados do conteúdo, mas muitas vezes acaba não entendendo como esses pontos se conectam.

Assim, no questionário, buscaremos trazer também situações que ajudem você a conectar melhor os diversos pontos do conteúdo, na medida do possível.

É importante frisar que não estamos adentrando em um nível de profundidade maior que o exigido na sua prova, mas apenas permitindo que você compreenda melhor o assunto de modo a facilitar a resolução de questões objetivas típicas de concursos, ok?

Nosso compromisso é proporcionar a você uma revisão de alto nível! Vamos ao nosso questionário:

Perguntas

1. **Qual é a função da Barra de Título no LibreOffice Impress?**
2. **O que a Barra de Menu do LibreOffice Impress permite ao usuário?**
3. **Quais são os comandos principais no menu Arquivo do LibreOffice Impress?**
4. **Quais opções estão no menu Editar do LibreOffice Impress?**
5. **O que é possível fazer no menu Exibir do LibreOffice Impress?**
6. **Quais são os comandos do menu Inserir no LibreOffice Impress?**
7. **O que está disponível no menu Formatar do LibreOffice Impress?**
8. **Qual é a função do menu Apresentação de Slides no LibreOffice Impress?**
9. **Para que serve o menu Ferramentas no LibreOffice Impress?**
10. **O que a Barra de Ferramentas permite no LibreOffice Impress?**
11. **O que é a Visualização Normal no LibreOffice Impress?**
12. **Para que serve a Visualização de Estrutura de Tópicos no LibreOffice Impress?**
13. **O que a Visualização de Notas permite no LibreOffice Impress?**
14. **Qual é a função da Visualização de Folheto no LibreOffice Impress?**
15. **O que é possível fazer na Visualização de Classificador de Slides?**
16. **Qual é a função da Barra Lateral no LibreOffice Impress?**
17. **O que se configura na seção Propriedades da Barra Lateral?**
18. **Quais opções estão disponíveis na seção Transição de Slides?**

98276239072 - FABIANO CARBONELL DA SILVA

19. O que a seção Animação permite no LibreOffice Impress?
20. Qual é a função da seção Slides Mestres na Barra Lateral?
21. O que pode ser feito na seção Estilos da Barra Lateral?
22. O que é a Galeria do LibreOffice Impress?
23. Para que serve o Navegador do LibreOffice Impress?
24. Qual a função do Painel de Slides no LibreOffice Impress?
25. O que acontece ao ocultar um slide no LibreOffice Impress?
26. Quais são os comandos disponíveis no menu de contexto do Painel de Slides?
27. O que é mostrado na Barra de Status do LibreOffice Impress?
28. Qual a função da Área de Informação na Barra de Status?
29. O que indica o sinalizador de Alterações Não Salvas?
30. Qual a função do controle deslizante de zoom na Barra de Status?
31. Como se acessa o Slide Mestre no LibreOffice Impress?
32. O que um Slide Mestre controla no LibreOffice Impress?
33. Qual a diferença entre Estilos de Apresentação e Estilos Gráficos?
34. Quais elementos são afetados pelos Estilos de Apresentação em um Slide Mestre?
35. Para que serve o atalho F5 no LibreOffice Impress?
36. Qual é a função do atalho SHIFT + F5 no LibreOffice Impress?
37. O que o atalho CTRL + A faz no LibreOffice Impress?
38. Para que serve o atalho ESC durante uma apresentação de slides?
39. O que o atalho F7 realiza no LibreOffice Impress?
40. Qual a função do atalho B durante a apresentação de slides?

98276239072 - FABIANO CARBONELL DA SILVA

Perguntas com Respostas

1. Qual é a função da Barra de Título no LibreOffice Impress?

Ela exibe o nome do documento atual, que é "Sem título X" quando recém-criado. Ao salvar o documento, é solicitado ao usuário dar-lhe um nome específico.

2. O que a Barra de Menu do LibreOffice Impress permite ao usuário?

Permite acessar menus com várias opções, como Arquivo, Editar e Exibir, e também personalizar a Barra de Menu conforme as preferências do usuário.

3. Quais são os comandos principais no menu Arquivo do LibreOffice Impress?

Os comandos incluem Abrir, Salvar, Exportar como PDF, e são aplicados a toda a apresentação, permitindo a gestão completa dos arquivos da apresentação.

4. Quais opções estão no menu Editar do LibreOffice Impress?

Comandos como Desfazer, Recortar, Copiar e Colar, Localizar e Substituir estão disponíveis, facilitando a edição dos elementos da apresentação.

5. O que é possível fazer no menu Exibir do LibreOffice Impress?

Ele permite controlar a visualização de elementos como slides, barras, régua e guias, possibilitando a organização dos elementos de exibição da apresentação.

6. Quais são os comandos do menu Inserir no LibreOffice Impress?

Comandos para inserir tabelas, links, gráficos, figuras, slides e outros objetos, ajudando a adicionar diferentes tipos de conteúdo na apresentação.

7. O que está disponível no menu Formatar do LibreOffice Impress?

Possui comandos para modificar estilos de slides, layout, formatação de texto, e agrupamento de elementos para ajustar a aparência da apresentação.

8. Qual é a função do menu Apresentação de Slides no LibreOffice Impress?

Permite configurar e visualizar apresentações, cronometrar slides, ocultar slides e ajustar outras configurações relacionadas ao modo de exibição de slides.

9. Para que serve o menu Ferramentas no LibreOffice Impress?

Disponibiliza ferramentas como verificação ortográfica e gramatical, opções de personalização, e ajustes para melhorar a funcionalidade da apresentação.

98276239072 - FABIANO CARBONELL DA SILVA

10. O que a Barra de Ferramentas permite no LibreOffice Impress?

Permite exibir ou ocultar barras de ferramentas e personalizar os ícones visíveis, facilitando o acesso rápido às funções mais usadas na criação de slides.

11. O que é a Visualização Normal no LibreOffice Impress?

É a principal visualização para trabalhar em slides individuais, onde o usuário pode formatar, adicionar texto, gráficos e ajustar efeitos de animação.

12. Para que serve a Visualização de Estrutura de Tópicos no LibreOffice Impress?

Exibe todos os slides da apresentação em sequência, mostrando apenas o texto contido nas caixas de texto padrão, como títulos e listas de marcadores.

13. O que a Visualização de Notas permite no LibreOffice Impress?

Permite adicionar notas a um slide. Essas notas são visíveis apenas para o apresentador e não são exibidas ao público durante a apresentação.

14. Qual é a função da Visualização de Folheto no LibreOffice Impress?

Configura o layout dos slides para impressão de folhetos, permitindo ajustar o número de slides por página e personalizar informações como cabeçalhos e rodapés.

15. O que é possível fazer na Visualização de Classificador de Slides?

Permite organizar, visualizar e editar um grupo de slides, facilitando o gerenciamento de grandes apresentações com várias miniaturas exibidas simultaneamente.

16. Qual é a função da Barra Lateral no LibreOffice Impress?

A Barra Lateral contém seções como Propriedades, Transição de Slides e Animação, permitindo ajustes detalhados na formatação e organização dos slides.

17. O que se configura na seção Propriedades da Barra Lateral?

Permite ajustar o formato, plano de fundo, orientação dos slides e organizar os campos de texto, ajudando na definição do leiaute dos slides na apresentação.

18. Quais opções estão disponíveis na seção Transição de Slides?

Oferece transições entre slides, com opções de ajuste de velocidade (lenta, média, rápida), escolha entre transição automática ou manual, e tempo de exibição.

19. O que a seção Animação permite no LibreOffice Impress?

98276239072 - FABIANO CARBONELL DA SILVA

Adiciona animações para realçar elementos nos slides. É possível alterar ou remover animações existentes para aprimorar a apresentação visual.

20. Qual é a função da seção Slides Mestres na Barra Lateral?

Configura o estilo e layout dos slides mestres. Oferece modelos predefinidos de slides que servem como base para os demais slides da apresentação.

21. O que pode ser feito na seção Estilos da Barra Lateral?

Permite aplicar, editar e criar novos estilos gráficos para slides. Quando um estilo é modificado, a alteração se aplica automaticamente a todos os elementos relacionados.

22. O que é a Galeria do LibreOffice Impress?

Repositório de objetos como gráficos e figuras que podem ser inseridos nos slides. Esses objetos podem ser inseridos como cópias independentes ou links dinâmicos.

23. Para que serve o Navegador do LibreOffice Impress?

Facilita a navegação entre slides e objetos dentro de uma apresentação, permitindo selecionar e mover-se rapidamente entre diferentes partes do documento.

24. Qual a função do Painel de Slides no LibreOffice Impress?

Exibe miniaturas dos slides na ordem de exibição, permitindo selecionar, editar e organizar slides facilmente durante o desenvolvimento da apresentação.

25. O que acontece ao ocultar um slide no LibreOffice Impress?

O slide oculto não aparece durante a apresentação de slides, mas permanece disponível no documento para ser exibido ou editado posteriormente.

26. Quais são os comandos disponíveis no menu de contexto do Painel de Slides?

Novo Slide, Duplicar Slide, Excluir Slide, Renomear Slide, Layout de Slide, Ocultar Slide, entre outras opções para manipulação dos slides.

27. O que é mostrado na Barra de Status do LibreOffice Impress?

Exibe informações sobre o documento, como o número de slides, zoom, alterações não salvas e estilo do slide atual, ajudando no controle do progresso da apresentação.

28. Qual a função da Área de Informação na Barra de Status?

Muda de acordo com o elemento selecionado, exibindo detalhes como parágrafo, gráficos ou planilhas, ou mesmo informações sobre o objeto selecionado no slide.

98276239072 - FABIANO CARBONELL DA SILVA

29. O que indica o sinalizador de Alterações Não Salvas?

Um indicador que sinaliza que o arquivo foi modificado e precisa ser salvo. Ao clicar no sinalizador, abre-se a caixa de diálogo de salvamento do arquivo.

30. Qual a função do controle deslizante de zoom na Barra de Status?

Permite ajustar o nível de zoom da área de trabalho, facilitando a visualização mais detalhada ou mais ampla dos slides conforme a necessidade do usuário.

31. Como se acessa o Slide Mestre no LibreOffice Impress?

O Slide Mestre é acessado através do menu Exibir > Mestre > Slide Mestre, onde é possível configurar o estilo e layout dos slides base de uma apresentação.

32. O que um Slide Mestre controla no LibreOffice Impress?

Ele define elementos como plano de fundo, formatação de texto e objetos gráficos que serão replicados em todos os slides derivados desse slide mestre.

33. Qual a diferença entre Estilos de Apresentação e Estilos Gráficos?

Estilos de Apresentação afetam o layout do plano de fundo e texto do slide, enquanto Estilos Gráficos abrangem elementos gráficos e estruturais do conteúdo dos slides.

34. Quais elementos são afetados pelos Estilos de Apresentação em um Slide Mestre?

A formatação do plano de fundo, objetos de decoração e o texto colocado no slide são diretamente influenciados pelos Estilos de Apresentação.

35. Para que serve o atalho F5 no LibreOffice Impress?

Inicia a apresentação de slides a partir do primeiro slide, permitindo a visualização completa da apresentação com todos os seus efeitos e transições.

36. Qual é a função do atalho SHIFT + F5 no LibreOffice Impress?

Inicia a apresentação de slides a partir do slide atual, sem voltar ao início, facilitando a visualização de slides específicos em apresentações longas.

37. O que o atalho CTRL + A faz no LibreOffice Impress?

Seleciona todos os objetos e elementos presentes no slide ou na área de trabalho da apresentação, permitindo a edição em grupo ou exclusão rápida.

38. Para que serve o atalho ESC durante uma apresentação de slides?

98276239072 - FABIANO CARBONELL DA SILVA

Interrompe imediatamente a apresentação de slides e retorna à área de edição, permitindo modificar ou ajustar os slides sem continuar a apresentação.

39. O que o atalho F7 realiza no LibreOffice Impress?

Ativa a verificação ortográfica no documento, permitindo que o usuário corrija erros de escrita diretamente na apresentação de slides.

40. Qual a função do atalho B durante a apresentação de slides?

Exibe uma tela preta até que o próximo evento de tecla ou movimento de mouse ocorra, pausando a apresentação sem sair dela.

98276239072 - FABIANO CARBONELL DA SILVA

LISTA DE QUESTÕES ESTRATÉGICAS

1. (CESPE / IFF – 2018)

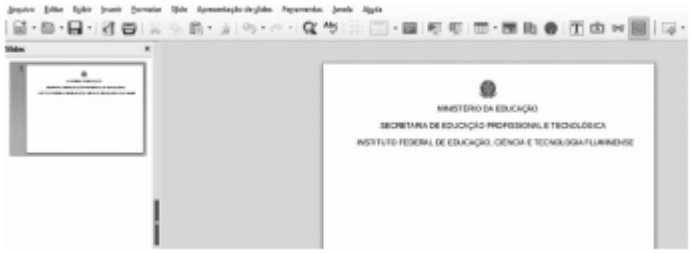

Na situação da figura precedente, que ilustra parte da janela de edição de uma apresentação no LibreOffice Impress 5.3, ao clicar com o mouse no botão T e, em seguida, clicar em qualquer parte na área em branco do eslaide atual, o usuário insere, nesse eslaide,

a) uma caixa de texto.
b) uma figura.
c) uma tabela.
d) um link.
e) um gráfico.

2. (CESPE / INSS – 2016) Em um texto ou imagem contido em eslaide que esteja em edição no programa Libre Office Impress, é possível, por meio da opção Hyperlink, criar um link que permita o acesso a uma página web.

3. (CESPE / TJ SE - 2014) Ao se configurar um eslaide mestre no aplicativo Impress do pacote BrOffice, a configuração desse eslaide será aplicada a todos os eslaides da apresentação em aberto.

4. (CESPE / TC-DF – 2014) Após elaborar uma apresentação de eslaides no Impress, o usuário poderá exportá-la para o formato pdf, opção que permite a anexação da apresentação a um documento em formato pdf e sua leitura por qualquer editor de textos.

5. (CESPE / TELEBRÁS – 2013) No BrOffice Impress, caso se selecione o modo de exibição de eslaides em estrutura de tópicos, apenas os textos dos eslaides serão exibidos.

6. (CESPE / ANTT – 2013)

98276239072 - FABIANO CARBONELL DA SILVA

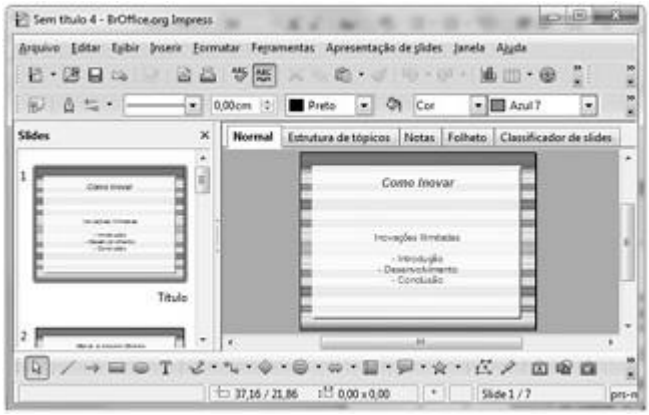

Tendo em vista a figura acima, que apresenta uma janela do BrOffice Impress. Ao clicar-se o botão , será aberto o navegador configurado como padrão, o que permite o acesso à Internet ao mesmo tempo em que se utiliza o Impress.

7. (CESPE / PC AL - 2012) Para iniciar a configuração de um eslaide mestre no aplicativo Impress do BrOffice, deve-se clicar Slide mestre e, em seguida, Formatar.

8. (CESPE / ANCINE - 2012) Os aplicativos PowerPoint do MSOffice e Impress do BrOffice têm finalidades e funcionalidades semelhantes: ambos permitem elaborar um conjunto de eslaides de apresentação de informações em tela de projeção.

9. CESPE / EBC - 2011) O aplicativo Impress permite exportar uma apresentação ou desenho para diferentes formatos, mas não para os formatos SVM, EPS e PBM.

10. (CESPE / CORREIOS - 2011) No aplicativo Impress, do pacote BrOffice.org, para se inserir um novo eslaide na apresentação que esteja sendo editada, é necessário realizar a seguinte sequência de ações: clicar o menu Arquivo; clicar a opção Novo e, por fim, clicar a opção Slide.

11. (CESPE / CNPQ - 2011) O Impress é um software do BrOffice, semelhante ao PowerPoint, do Microsoft Office, utilizado para criar eslaides para apresentações por meio de um computador.

12. (CESPE / TRT RN - 2011) Na edição de slides, o Impress, do BrOffice, permite que os slides sejam visualizados em estrutura de tópicos contendo apenas os textos dentro dos slides, para facilitar a edição ou revisão de conteúdo.

13. CESPE / MPU - 2010) A opção Estrutura de tópicos do menu Exibir do Impress permite fazer a conversão de um texto que foi digitado em forma de parágrafos dentro da caixa para a exibição em forma de tópicos, construídos a partir de cada frase isolada por um ponto final.

14. (CESPE / MPS - 2010) Para exibir um slide mestre no Microsoft PowerPoint ou no BR Office.org Impress, deve-se clicar, sucessivamente, o menu Exibir, a opção Mestre e a subopção Slide Mestre.

98276239072 - FABIANO CARBONELL DA SILVA

15. (CESPE / BRB - 2010) O Impress é capaz de exportar uma apresentação para o formato PDF.

98276239072 - FABIANO CARBONELL DA SILVA

GABARITO

1. LETRA A
2. CORRETO
3. CORRETO
4. ERRADO
5. CORRETO
6. ERRADO
7. ERRADO
8. CORRETO
9. ERRADO
10. ERRADO
11. CORRETO
12. CORRETO
13. ERRADO
14. CORRETO
15. CORRETO

98276239072 - FABIANO CARBONELL DA SILVA

Referências Bibliográficas

1. THE DOCUMENT FOUNDATION. LibreOffice Impress Documentation: Official LibreOffice Impress Support. Disponível em: https://help.libreoffice.org/latest/en-US/text/simpress/main0000.html. Acesso em: 24 set. 2024.

98276239072 - FABIANO CARBONELL DA SILVA

ESSA LEI TODO MUNDO CONHECE:
PIRATARIA É CRIME.

Mas é sempre bom revisar o porquê e como você pode ser prejudicado com essa prática.

1. Professor investe seu tempo para elaborar os cursos e o site os coloca à venda.

2. Pirata divulga ilicitamente (grupos de rateio), utilizando-se do anonimato, nomes falsos ou laranjas (geralmente o pirata se anuncia como formador de "grupos solidários" de rateio que não visam lucro).

3. Pirata cria alunos fake praticando falsidade ideológica, comprando cursos do site em nome de pessoas aleatórias (usando nome, CPF, endereço e telefone de terceiros sem autorização).

4. Pirata compra, muitas vezes, clonando cartões de crédito (por vezes o sistema anti-fraude não consegue identificar o golpe a tempo).

5. Pirata fere os Termos de Uso, adultera as aulas e retira a identificação dos arquivos PDF (justamente porque a atividade é ilegal e ele não quer que seus fakes sejam identificados).

6. Pirata revende as aulas protegidas por direitos autorais, praticando concorrência desleal e em flagrante desrespeito à Lei de Direitos Autorais (Lei 9.610/98).

7. Concurseiro(a) desinformado participa de rateio, achando que nada disso está acontecendo e esperando se tornar servidor público para exigir o cumprimento das leis.

8. O professor que elaborou o curso não ganha nada, o site não recebe nada, e a pessoa que praticou todos os ilícitos anteriores (pirata) fica com o lucro.

Deixando de lado esse mar de sujeira, aproveitamos para agradecer a todos que adquirem os cursos honestamente e permitem que o site continue existindo.